

Metoda BORM® a nástroj OpenCASE

Krátké představení

Ing. Robert Pergl, Ph.D.

Centrum pro konceptuální modelování
Fakulta Informačních technologií
České vysoké učení technické v Praze
robert.pergl@fit.cvut.cz
<http://ccm.fit.cvut.cz>

- Metoda BORM® + moderní softwarový nástroj →
 - ▶ mapování business procesů,
 - ▶ vizualizace, prezentace, komunikace,
 - ▶ validace, optimalizace,
 - ▶ reporting.

Metoda BORM®

Jednoduchá, srozumitelná, přehledná notace

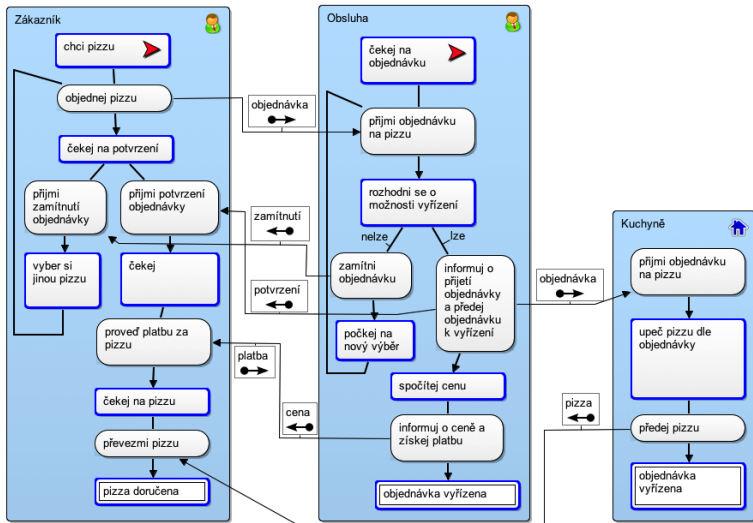

Metoda BORM®

Objektově-orientovaná (participanti)

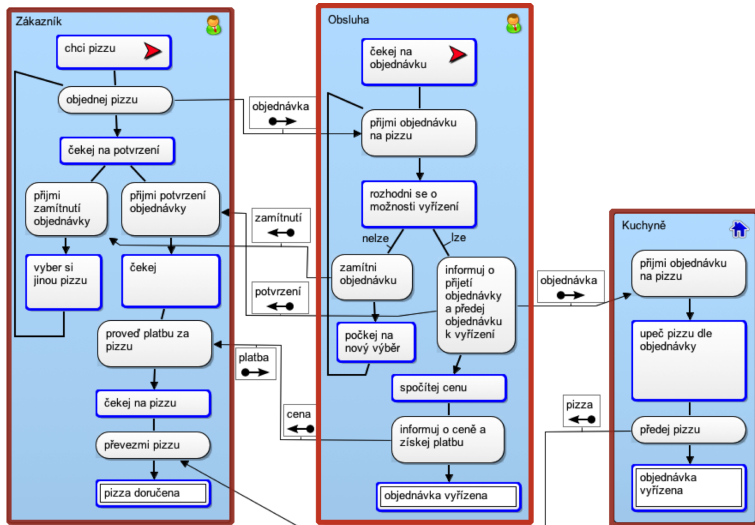

Metoda BORM®

Pohled na proces z hlediska participanta

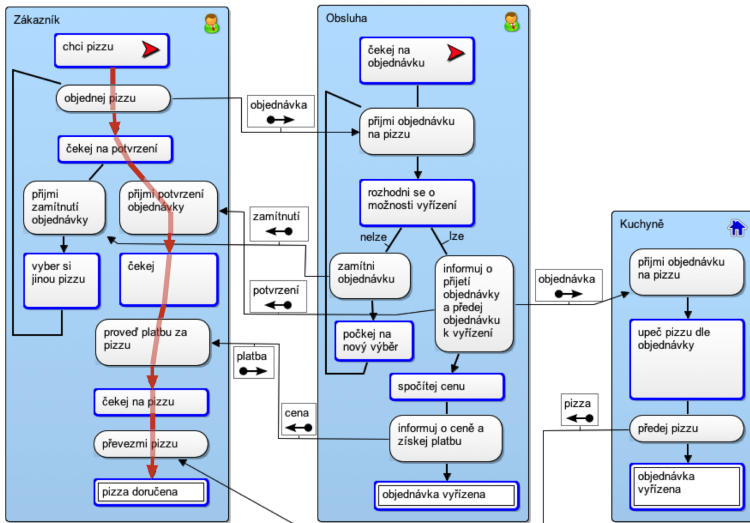

Metoda BORM®

Pohled na proces z hlediska systému

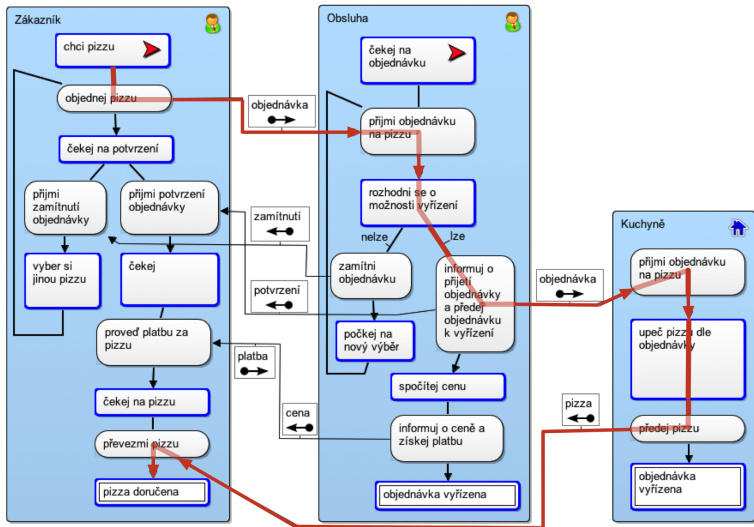

Metoda BORM®

Vnitřní chování participantů (stavy)

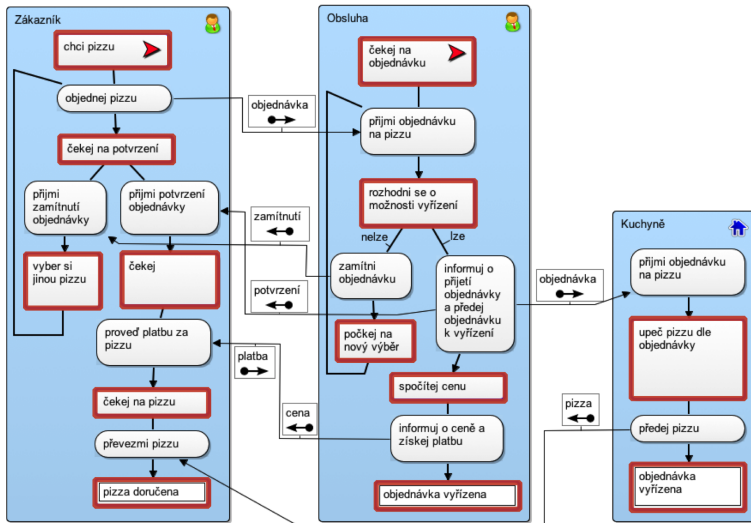

Metoda BORM®

Přechodové jevy (aktivity)

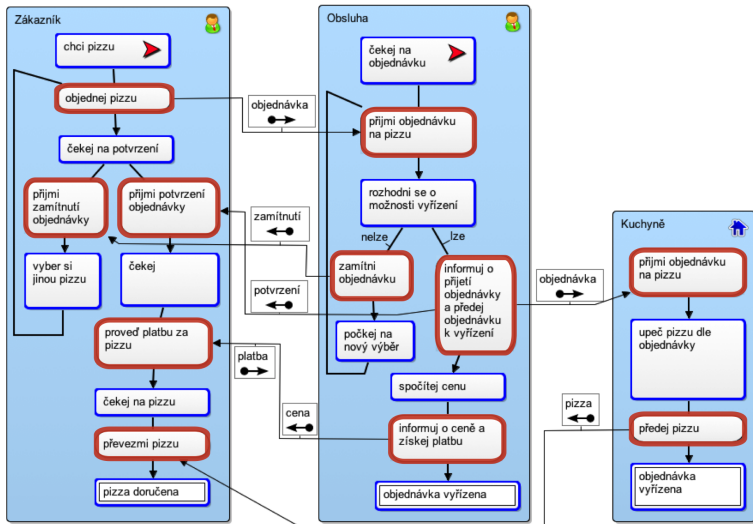

Metoda BORM®

Komunikace a datové toky mezi účastníky

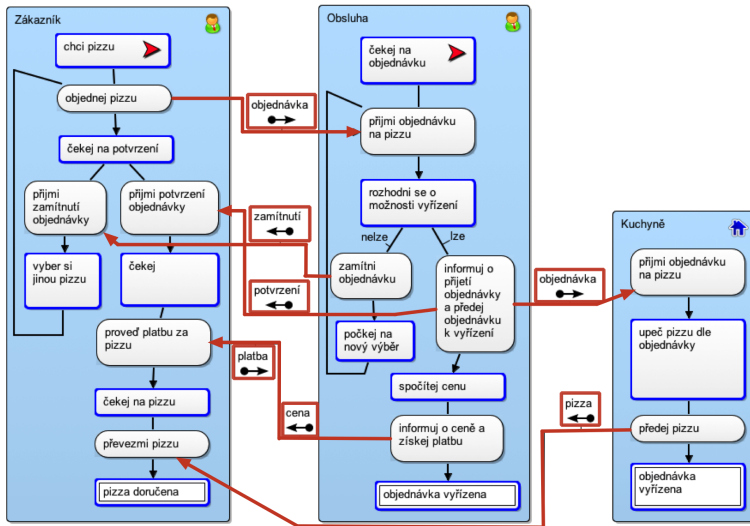

Metoda BORM®

Událostmi řízený tok procesu

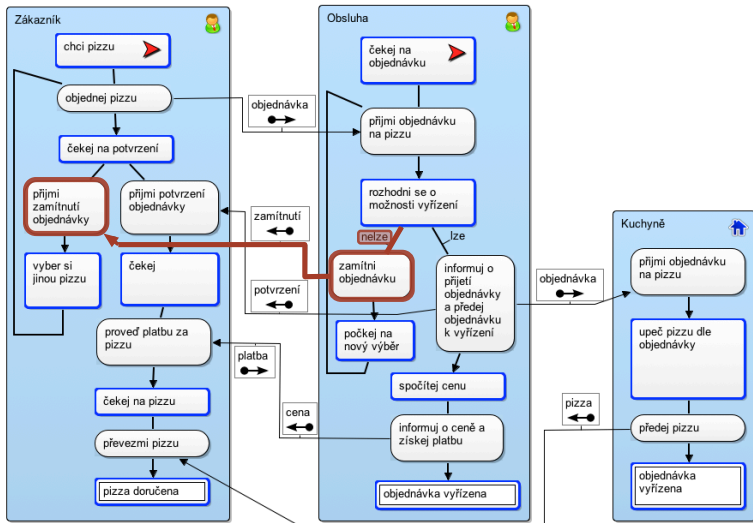

Metoda BORM®

Událostmi řízený tok procesu

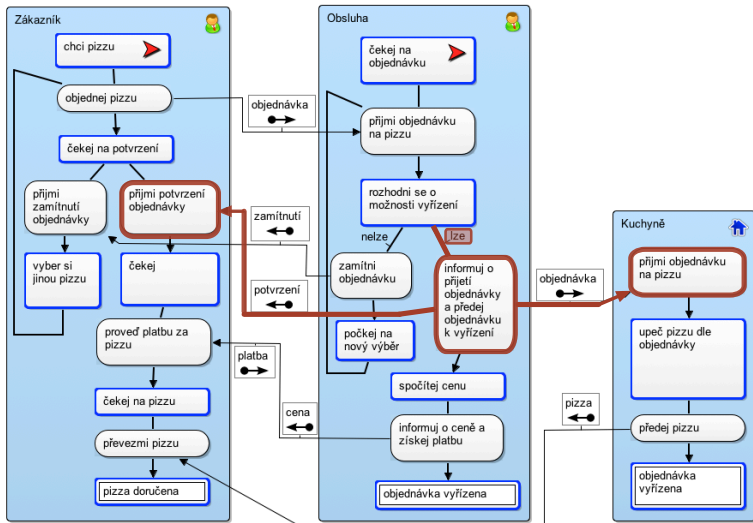

Nástroj OpenCASE

Pokročilý nástroj pro efektivní mapování procesů metodou BORM® se snadným ovládáním

Nástroj OpenCASE

Zajištění konzistence modelů při mapování a změnách procesů

Open CASE

Entities

Diagr...

Pizzeria

Attributes

Element Entity

Basic attributes

Description Representant descri

Entity ID as label

Entity objednávka

Direction Input

type filter text

- objednávka vyřízena
- proved' platbu za pizzu
- čekej
- upeč pizzu dle objednávky
- předej pizzu
- čekej na pizzu
- převzmi pizzu
- počkej na nový výběr
- objednávka
 - objednávka (Data Flow)
 - objednávka (Data Flow)
 - zamítnutí
 - potvrzení
 - cena
 - platba
 - pizza

Nástroj OpenCASE

Možnost rozšiřovat modely o vlastní atributy

- Left Panel:** A tree view showing a project structure with folders for "BA Diagrams (1)" and "OR Diagrams (1)", and a sub-folder "Pizzeria".
- Center Panel:** A diagram editor showing a complex model with various elements and relationships.
- Right Panel (User Attributes Editor):** A panel titled "User Attributes Editor" with a "Palette" on the left and an "Attributes" section on the right. The "Attributes" section is divided into "Element" and "Entity" tabs. The "Entity" tab is active, showing a list of attributes for an entity. The "User Attributes" section is highlighted with a red box and contains the following fields:
 - Kritická místa:** A text field containing "žádná".
 - Lze optimalizovat:** A checked checkbox.
 - Datum poslední změny:** A date field containing "14.12.201".

Nástroj OpenCASE

Reporting: např. operační reporty = metodické příručky

Zákazník Person		
§1	a) chci pizzu	
§2	a) objednej pizzu <i>Předej "objednávka" participantovi "Obsluha".</i>	
§3	a) čekej na potvrzení Jdi na §4a nebo §4b.	
§4	Když obdržíš "zamítnutí" od participanta "Obsluha": a) přijmi zamítnutí objednávky	Když obdržíš "potvrzení" od participanta "Obsluha": b) přijmi potvrzení objednávky
§5	a) vyber si jinou pizzu Jdi na §2a.	b) čekej
§6		Když obdržíš "cena" od participanta "Obsluha": a) proveď platbu za pizzu <i>Předej "platba" participantovi "Obsluha" jakožto reakci na "cena".</i>
§7		a) čekej na pizzu
§8		Když obdržíš "pizza" od participanta "Kuchyně": a) převezmi pizzu
§9		a) pizza doručena

Nástroj OpenCASE

Reporting: např. operační reporty = metodické příručky

Obsluha Person					
§1	a) čekej na objednávku				
§2	<p>Když obdržíš "objednávka" od participanta "Zákazník":</p> a) přijmi objednávku na pizzu				
§3	a) rozhodni se o možnosti vyřízení Jdi na §4a nebo §4b.				
§4	<table><thead><tr><th>Pokud nelze</th><th>Pokud lze</th></tr></thead><tbody><tr><td>a) zamítni objednávku <i>Předej "zamítnutí" participantovi "Zákazník".</i></td><td>b) informuj o přijetí objednávky a předej objednávku k vyřízení <i>Předej "potvrzení" participantovi "Zákazník".</i> <i>Předej "objednávka" participantovi "Kuchyně".</i></td></tr></tbody></table>	Pokud nelze	Pokud lze	a) zamítni objednávku <i>Předej "zamítnutí" participantovi "Zákazník".</i>	b) informuj o přijetí objednávky a předej objednávku k vyřízení <i>Předej "potvrzení" participantovi "Zákazník".</i> <i>Předej "objednávka" participantovi "Kuchyně".</i>
Pokud nelze	Pokud lze				
a) zamítni objednávku <i>Předej "zamítnutí" participantovi "Zákazník".</i>	b) informuj o přijetí objednávky a předej objednávku k vyřízení <i>Předej "potvrzení" participantovi "Zákazník".</i> <i>Předej "objednávka" participantovi "Kuchyně".</i>				
§5	a) počkej na nový výběr Jdi na §2a.	b) spočítej cenu			
§6		a) informuj o ceně a získej platbu <i>Předej "cena" participantovi "Zákazník" a získej od něj "platba".</i>			
§7		a) objednávka vyřízena			

Nástroj OpenCASE

Reporting: např. operační reporty = metodické příručky

Kuchyně Organization

§1

Když obdržíš "objednávka" od participanta "Obsluha":

a) přijmi objednávku na pizzu

§2

a) upeč pizzu dle objednávky

§3

a) předej pizzu

Předej "pizza" participantovi "Zákazník".

§4

a) objednávka vyřízena